

INFORME DE GESTIÓN DE ACTIVIDADES C-EMPRENDE ENERO 1 a DICIEMBRE 30 de 2017

PRESENTADO POR: RICARDO CORRALES

1. ANTECEDENTES

Convenio celebrado entre **LA FUNDACION LA JAGUA LA FUNDACION CALENTURITA LA ALCALDIA DEL MUNICIPIO DE LA JAGUA DE IBIRICO Y LA CÁMARA DE COMERCIO DE VALLEDUPAR.**

Convenio de cooperación de 18 de junio de 2015 suscrito entre la alcaldía del municipio de la jagua de ibirico, Fundación Calenturitas, Fundación La Jagua y la Cámara de Comercio de Valledupar), el cual tiene como objeto aunar recursos y esfuerzos para implementar un centro de emprendimiento y empleabilidad C-emprende en el municipio de la jagua de ibirico así como apoyar y financiar las etapas de pre operación y operación del mismo.

La cámara de comercio de Valledupar entidad operadora del Centro de Referenciación y Orientación de emprendimiento y oportunidades de empleo e ingresos en el Municipio de la jagua de ibirico y su zona de influencia –C-EMPRENDE, que comenzó a funcionar en el mes de Septiembre de 2015, tiene como propósito la puesta en marcha, desarrollo de capacidades del equipo de trabajo, e identidad de marca de C-EMPRENDE, para la atención de población en situación de pobreza y vulnerabilidad.

En el marco de dicho acuerdo se han desarrollado actividades dentro de las cuales destacamos como principales:

- ✓ Gestión de ofertas institucionales locales y nacionales que permiten el acceso a empleo y/o a recursos que favorecen las iniciativas de emprendimiento para los usuarios del Centro de Empleo y Emprendimiento.
- ✓ Formalización de alianzas interinstitucionales para el fortalecimiento del portafolio de servicios del Centro, orientación y referenciación a usuarios que solicitan los servicios en las rutas del Centro y/o a ofertas institucionales de las entidades aliadas de este.
- ✓ Se desarrolló el proceso de sensibilización y/o de Referenciación de población en situación de pobreza y vulnerabilidad a los programas de emprendimiento / empleabilidad con entidades socias y/o aliadas del Centro.

- ✓ Acompañamiento en el diseño e implementación de planes de negocio y/o en la gestión de oportunidades de acceso a microcréditos y al fortalecimiento de su actividad económica.
- ✓ Desarrollo de procesos de formación, orientación y proyección de oportunidades a los usuarios del Centro, en las rutas de emprendimiento y empleabilidad.
- ✓ Ejecución de programas y proyectos de emprendimiento y/o empleabilidad, especialmente diseñados para población en pobreza y vulnerabilidad, siguiendo la orientación del Plan Operativo.
- ✓ Se contribuyó con los procesos de divulgación y comunicación para ofertar los servicios del Centro a la población sujeto.
- ✓ Participación activa en reuniones y eventos que permiten socializar los servicios que presta el Centro.

Sensibilización:

Consiste en ofrecer una orientación o asesoría para dar a conocer el portafolio de servicios del Centro en cada una de sus rutas de atención

Enrutados: hace referencia a la inclusión de los usuarios del C-emprende a una de las dos rutas de atención las cuales son emprendimiento y empleabilidad

Referenciación :

Hace referencia a la orientación que se les brinda a los usuarios o participantes los cuales son remitidos a una entidad aliada para que sea atendida su necesidad y de esta forma dar cumplimiento a la prestación integral de servicios.

Referenciación: de proyectos de negocio a oportunidades de financiamiento: Consiste en referenciar los proyectos de negocio debidamente elaborados a la red de aliados financieros para que apoyen estas unidades empresariales

Vinculados: Hace referencia a los usuarios que han sido vinculados laboralmente en una de las empresas aliadas para tal fin estos solo son en la ruta de empleabilidad.

CONSOLIDADO 2017

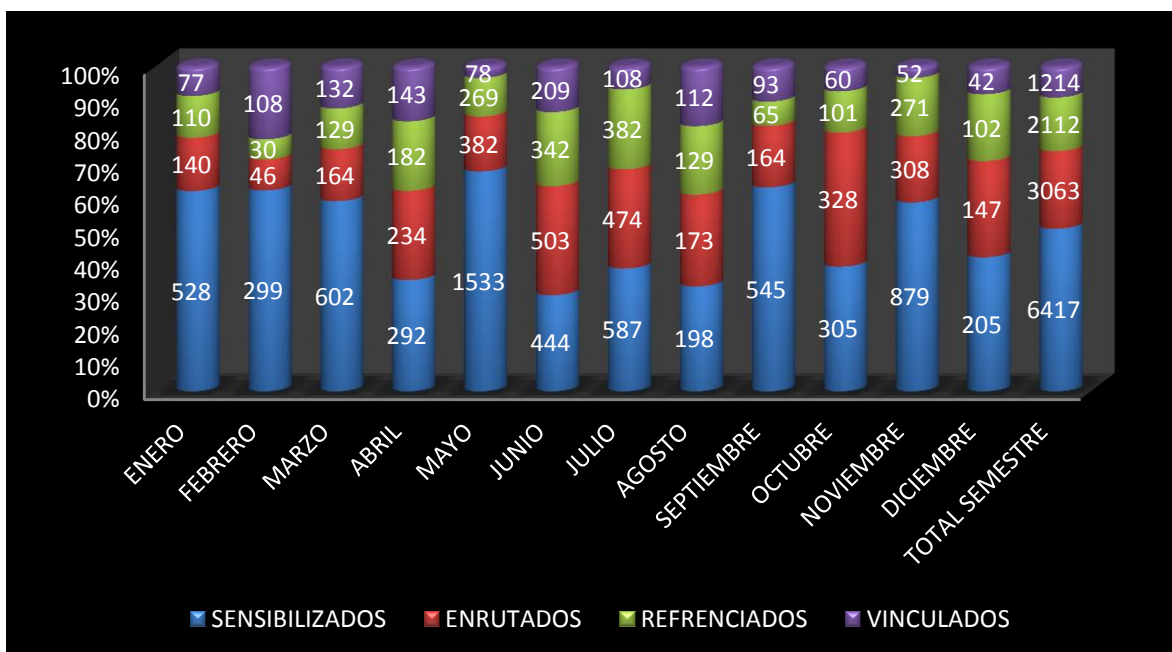

En la Grafica anterior podemos observar que en el 2017

Tenemos una cifra consolidada de 6417 sensibilizados 3063 enrutados 2112 referenciados para las diferentes empresas es decir candidatos y una cifra de 1214 vinculados es una cifra significativa ya que son 1214 familias que pueden obtener el sustento para sus miembros y así mejorar el nivel de vida .

DISTRIBUCION POR MUNICIPIO 2017

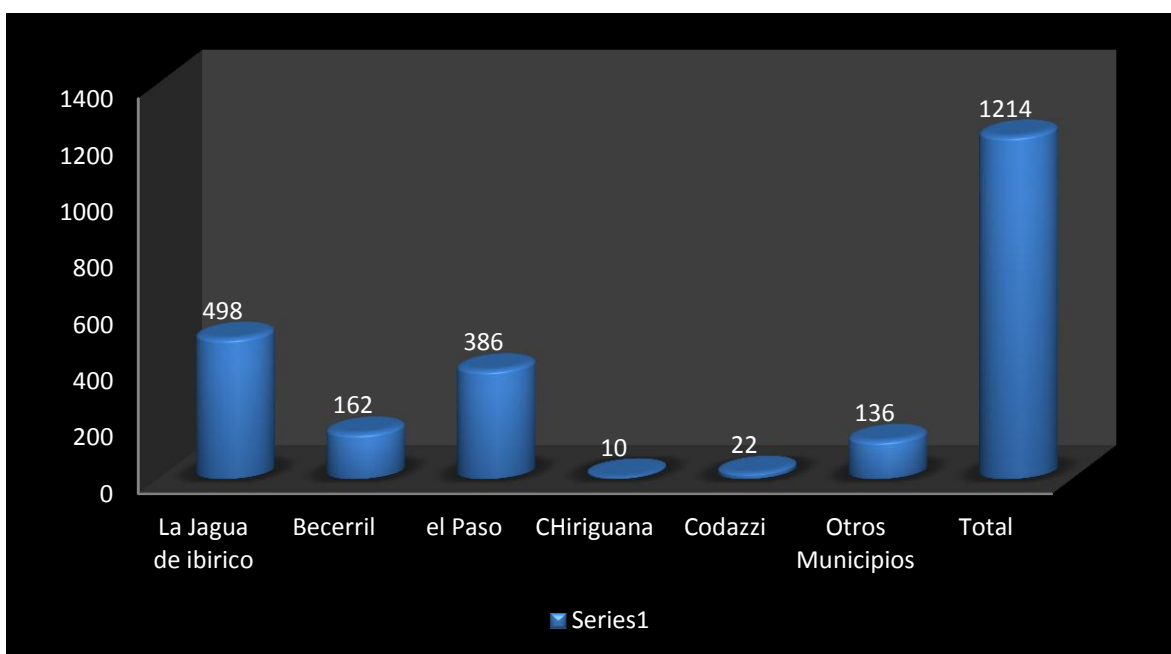

Aquí podemos ver los resultados discriminados por municipios En cada mes del primer semestre donde la jagua de ibirico tiene 498 vinculados, becerril 162 vinculados y el paso 386 vinculados. También encontramos a Codazzi con 22 y a chiriguana con 10 el resto de municipios tienen 136 vinculados lo cual corresponde a un porcentaje del 11.2% del total de 1214 vinculados en el 2017.

RELACION PERSONAL VINCULADO LABORALMENTE DEL 1 DE ENERO AL 31 DE DICIEMBRE DE 2017

EMPRESA	VINCULADOS												TOTAL
	ene-17	feb-17	mar-17	abr-17	may-17	jun-17	jul-17	ago-17	sep-17	oct-17	nov-17	dic-17	
ADECO											1		1
ALCALDIA PROYECTO TOSCANO						1							1
AIG- GLOBAL					20								20
ASERDIR			45	3									48
AUSTING				6		4			1				11
C.D.I MIS PRIMEROS DIAS LA LOMA	3												3
C.D.I MIS PRIMEROS PASOS LA LOMA	2												2
CAVES			1										1
CENTRAL DE AIRES					1								1
CENTRAL DE HERRAMIENTAS											1		1
CENTRO MATERNO INFANTIL LA LOMA		3											3
CENTRO VIRTUAL	3												3
CHM - D				3					2		5		10
CHM	2	6	23				1	31			7		70
CNR												10	10
COCACOLA					1								1
COMPASS	3					19		1	1				24
CONSORCIO CCC ITUANGO									1				1

CONSORCIO LA LOMA ECOFOREST					2				3				5
CONTRATISTAS ALCALDIA MUNICIPAL BECERRIL - CESAR									54	26			80
CONTRATISTAS ALCALDIA MUNICIPAL DEL PASO							41	17	5		1		64
CUVIPAS												13	13
DIMANTEC	20				2								22
DROGERIA PRINCIPAL (LA PALMITA)		1											1
DRUMMON LTDA		17									2		19
ECOFORES											12		12
ECOSERVICIOS					10								10
EL DIAMANTE										1			1
EMPRESAS PUBLICAS DE BECERRIL								17					17
ENERGIA BOGOTA									3				3
EQUILIVIANOS												1	1
FUNDACION BATUTAS						2							2
FUNDACION CONSTRUYENDO TEJIDO SOCIAL					1		1		1				3
FUNDACION PIEDAD	1												1
GEOCOL									2				2
Giraldo Ramírez Comercializadora									1				1
GOBERNACION			4	4		82							90
GRUPO EMPRESARIAL LA JAGUA DE IBIRICO SAS											1		1

GRUPO GALVIS				95		3								98
HOGAR DE PASO		3	2				1	1						7
INSPECCION CENTRAL CORREGIDURIA		1												1
INTERGLOBAL				1	1	5		1		2				10
MASA DRUMMOND									1					1
MASA HIDROCARBUROS		25												25
MECANICOS ASOCIADOS SAS									2	12	10	1		25
MINA CALENTURITA	5	15	38	7	14	58	43	12	5	6	5	11		219
MINA LA JAGUA	35	37	16	1	22	19	21	19	6	8	5	6		195
MINEX											1			1
NAI WILLIAN PLATA PABON									4					4
NAVITRANS				5										5
NEXARTE										1				1
PROYECTO CONSTRUCCION PARQUE TOSCANO								1						1
RED DE VIDA										1				1
RELIANS									1					1
RESTAURANTE RUTA 49								8						8
REVISTA MEDICO PREVENIR	2													2
SENSACION	1		3											4
SERO S.A.S CHM MINERIA-CALENTURITA				10	4	11				2				27

SERVIPAN S.A										1				1
SEZ SAS								2						2
SING							1							1
SUPEREXPRES											1			1
				8										8
XYLEM								1						1
FUNDACION FUNDAMEP							5							5
TOTALES	77	108	132	143	78	209	108	112	93	60	52	42	1.214	

Aquí tenemos la distribución de los vinculados por empresa por mes donde el mes de enero registra 77 vinculaciones febrero 108 vinculaciones marzo 132 el mes de abril registra 143 vinculados el de mayo 78 en junio hay un repunte con 209, este repunte se da principalmente en el municipio del paso donde se hace efectiva la articulación con la gobernación que es el mayor empleador en este periodo con 82 vinculados en julio 108 vinculaciones en agosto 112 vinculaciones en septiembre 93 vinculaciones en octubre 60 vinculaciones en noviembre 52 vinculaciones y en diciembre 42 para un total de 1214 en el 2017 en los tres C-emprende.

EMPENDIMIENTO

INFORME TRIMESTRAL DE ENERO 3 AL 3 ABRIL DE 2017, PROGRAMA C – EMPRENDE

Durante este periodo de tiempo o trimestre para cumplir las metas transitorias del programa C – EMPRENDE, se generó visitas , seguimiento , capacitaciones, asesoría y orientación a los 46 emprendedores beneficiados con capital semilla, se realizó convocatoria en el municipio de BECERRIL donde fueron sensibilizadas veinte cinco personas (25) en su mayoría mujeres, brindándoles inducción sobre lo que significa C – EMPRENDE, estas fueron enrutadas y seleccionadas, quienes se encuentran vinculadas al proceso de capacitación mediante los talleres socio empresariales respectivos para su formación.

VISITAS REALIZADAS SECTOR URBANO Y RURAL A EMPRENDEDORES DEL PROGRAMA C – EMPRENDE, MUNICIPIO DE LA JAGUA DE IBIRICO.

Se inició visita de campo en el mes de febrero a los emprendedores para la realización de seguimiento y verificación de la operatividad de los planes de negocio preseleccionados para el aporte de capital semilla, (15 visitas).

Este proceso se realizó en compañía de la asesora microempresarial ELIZABETH LÓPEZ y el asesor de emprendimiento FRANKLIN TRILLOS, los resultados son los siguientes:

En el Corregimiento de **La Victoria de San Isidro** se visitaron 2 grupos asociativos y uno individual:

- ASOCIACION GRANJA CRISTAL, (Conformada por 6 integrantes).
- ASOCIACION DE HELICONIAS DE LA VICTORIA DE SAN ISIDRO – ASOHELIVIC, (Conformada por 9 integrantes).
- TIENDA DE LAS TRES YE, barrio Los Fundadores, (conformada por una integrante).

- **En la Vereda La Conquista:**

- PROYECTO DE MANGO KEITT, (conformado por 8 integrantes).

- **SECTOR URBANO.**

- APIARIO FRUTOS DEL CAMPO S.A.S, (conformado por 5 integrantes)
- SALA DE BELLEZA JHON, (conformada por 2 integrantes)
- FUNDACION INNOVANDO DESARROLLO, (conformada por 10 mujeres)
- JULIA MARIA PEÑA HERNANDEZ, (conformada 2 integrantes)
- AJ CONFECCIONES, (conformada por 2 integrantes)
- BELLEZA Y ESTILO GLEYKAR, (una integrante)
- GRANERO B y B, (un integrante)
- TRAPICHE MONTAÑITA (una integrante)
- MANTENIMIENTO Y REPARACIÓN DE AIRES ACONDICIONADOS, (un integrante)
- CRUZ MELIA AVILA SAENZ, (un integrante).
- FUNDACION ESPERANZA DE VIDA (un integrante).

De estos planes de negocio solo se aprobaron por el comité evaluador: Apiario Frutos del Campo S.A.S., Sala de Belleza John, Julia María Peña Hernández, AJ Confecciones, Belleza y Estilo Gleykar, Granero B y B, Trapiche La Montañita y Asociación de Heliconias del Corregimiento de La Victoria de San Isidro.

Visita al Corregimiento de La Palmita:

Objetivo: Obtener información en particular de lo referenciado a la asignación de los kioscos ubicados en vías de acceso o espacio público del Corregimiento de La Palmita.

El mecanismo implementado para adquirir la información pertinente se realizó a través de algunas entrevistas con personas que ocupan estos kioscos, quienes han implementado una actividad económica que les permite el bienestar y desarrollo sostenible a 15 familias que hacen parte de la pobreza extrema, entre ellos desplazados, red unidos, afro descendientes en condiciones de vulnerabilidad.

Visita a la ciudad de Barranquilla.

Esta visita se realizó a las oficinas de PRODECO en compañía de la representante legal de la asociación RED DE MUJERES, (confeccionistas) Rosa Patiño, se formalizó en esta oportunidad la contratación con la empresa PRODECO para la fabricación de uniformes en áreas administrativas, de igual forma se establece el contrato con la empresa XYLEM. Al regreso al municipio también se concretó con la empresa COOTRAIBIRICO la confección de las camisas de sus conductores.

Esta asociación se fortaleció en el proceso de formación del programa C-EMEPRENDE y se encuentra cumpliendo con sus funciones, está conformada por 20 personas, (19 son mujeres y 1 hombre).

Caracterización de unidades productivas.

Se efectuó la caracterización de 39 unidades productivas existentes en el sector urbano y área rural, definidas así: en el área de confección son 8, 4 en agua potable, 2 en artesanías, 6 en especie menores y 19 en servicios varios, el objetivo de esta caracterización es articular la demanda de los diferentes productos que se generan en la zona para la comercialización a grandes

proveedores del departamento con capacidad de sostener un mercado.

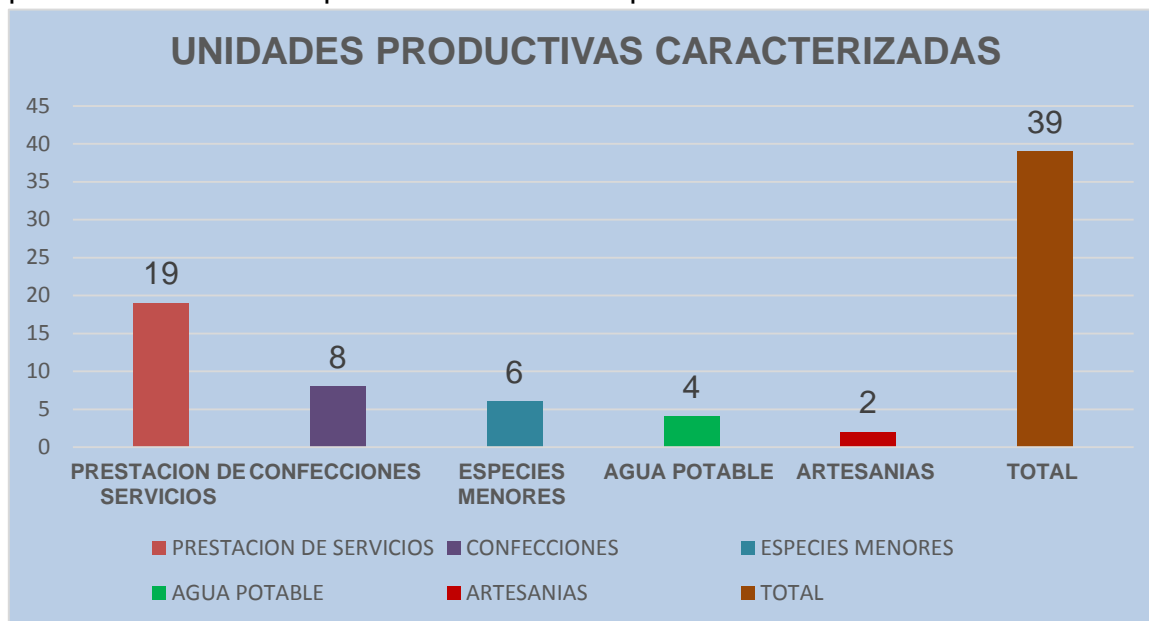

INICIACION DEL CURSO COMPLEMENTARIO EN COSTOS Y PRESUPUESTO EN CONFECCIONES – SENA.

Curso complementario que inicio con 39 participantes de los cuales 37 son mujeres y 2 son hombres. La Coordinación de Emprendimiento gestionó a través del SENA este curso complementario en COSTOS Y PRESUPUESTO EN CONFECCIONES dirigido a las modistas o confeccionistas que vienen recibiendo formación en el programa C-EMPRENDE, con una intensidad horaria programada de 40 horas, las cuales se ejecutarán en 4 horas diarias a la semana, con el objetivo de que los participantes adquieran los conocimientos técnicos y uso racional de los insumos o materia prima en el desarrollo de estas actividades, esto permitirá la aplicación de lo aprendido al momento de comercializar sus prendas confeccionadas mediante la asignación de un precio justo y equitativo y así estar competitivos en el mercado.

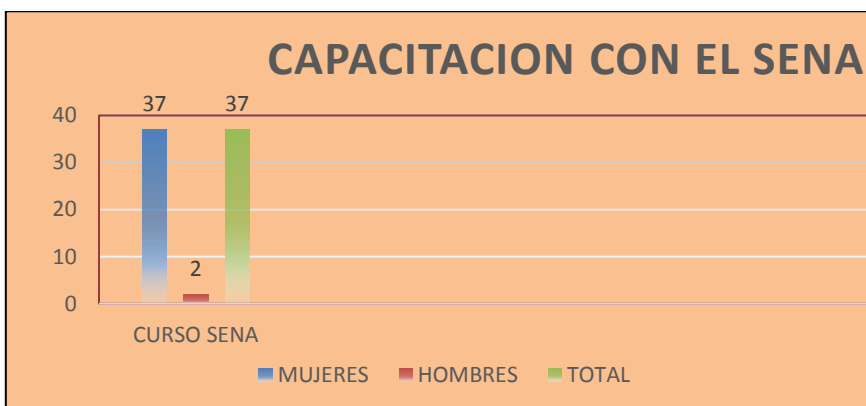

En el primer trimestre del presente año se han realizado 138 visitas, de acompañamiento a los negocios que recibieron capital semilla impartiendo asesorías personalizadas y capacitaciones de fortalecimiento integral, labor realizada por la asesora micro empresarial, 15 visitados hombres y 123 mujeres.

Todas las visitas realizadas a los emprendedores en el presente trimestre contaron con el acompañamiento y la supervisión de la coordinación de emprendimiento

ENTREGA DE CAPITAL SEMILLA

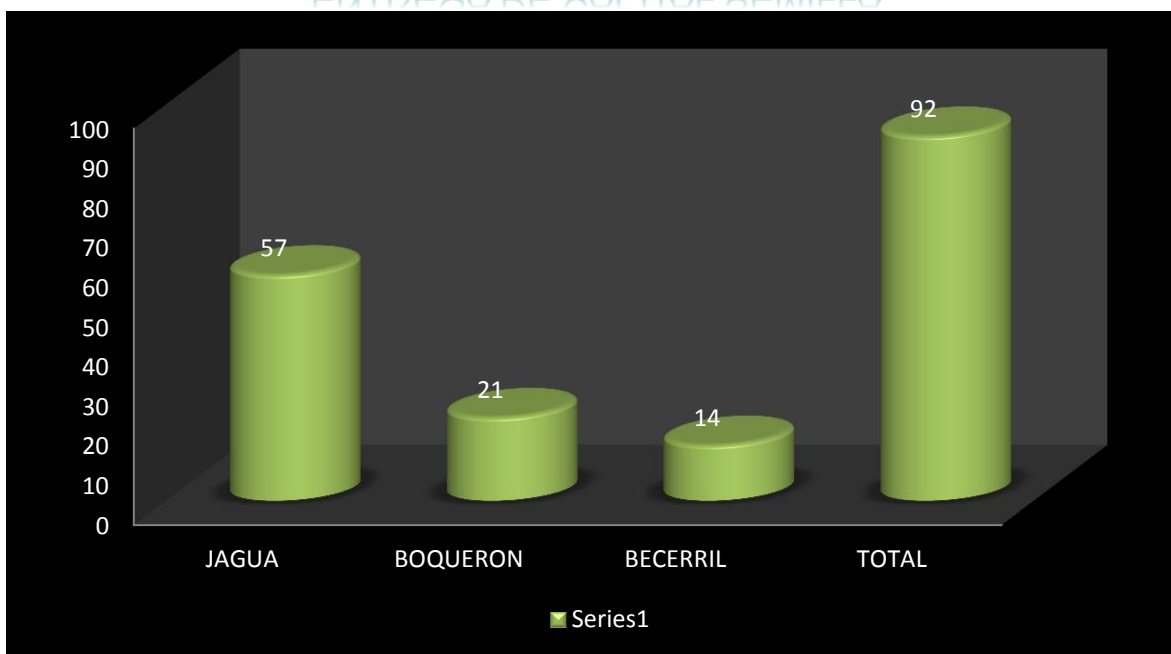

La entrega de capital semilla en el año se le realizó a un grupo de 67 emprendedores del municipio de la jagua de ibirico a 11 en el municipio de becerril a 15 y 20 del corregimiento de boquerón.

Las actividades de la línea de emprendimiento

RUTAS DE EMPRENDIMIENTO

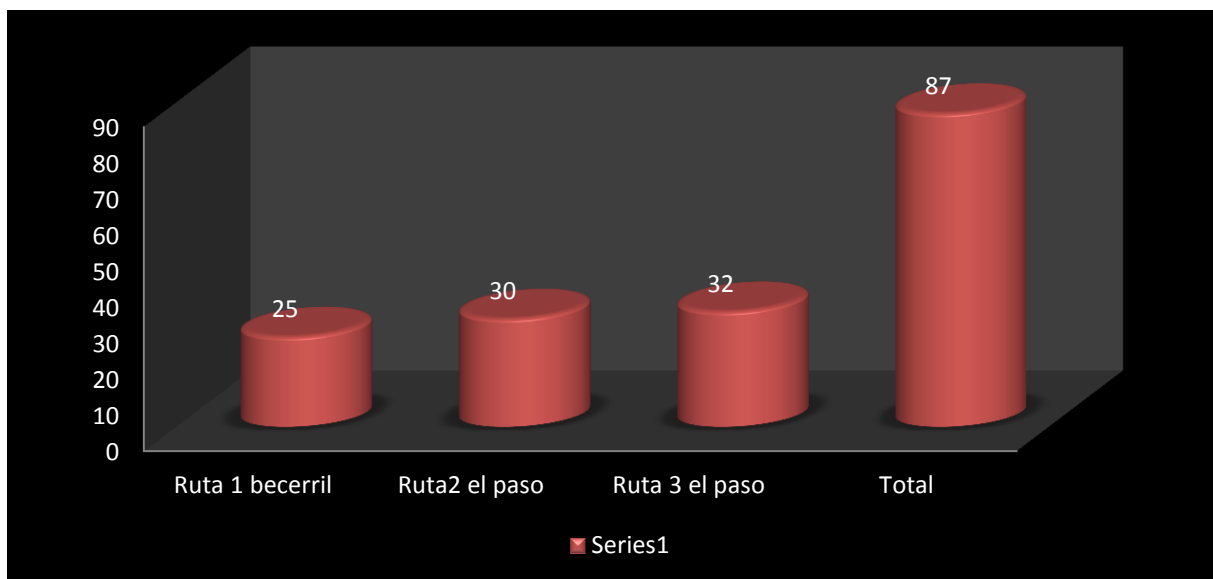

- Finalización del proceso de capacitaciones de emprendimiento en el municipio de Becerril, dictado por nuestro asesor del equipo interdisciplinario (Iniciaron 25 y terminaron 18 emprendedores, con 15 planes de negocio formulados tanto individual como asociativos)
- Terminamos con las capacitaciones de los 8 modulos de la ruta de emprendimiento
- Se capacito un grupo de aproximadamente 25 emprendedores para el fortalecimiento su unidad de negocio, continuaremos con un segundo grupo de Emprendimiento que iniciara en el mes de julio.

- Se terminó del primer grupo de emprendimiento del corregimiento La loma, municipio del Paso. Se inició con dos cursos de 30 Y 32 emprendedores para un total de 62 personas.

Planes de Negocio por capitalizar en el 2018

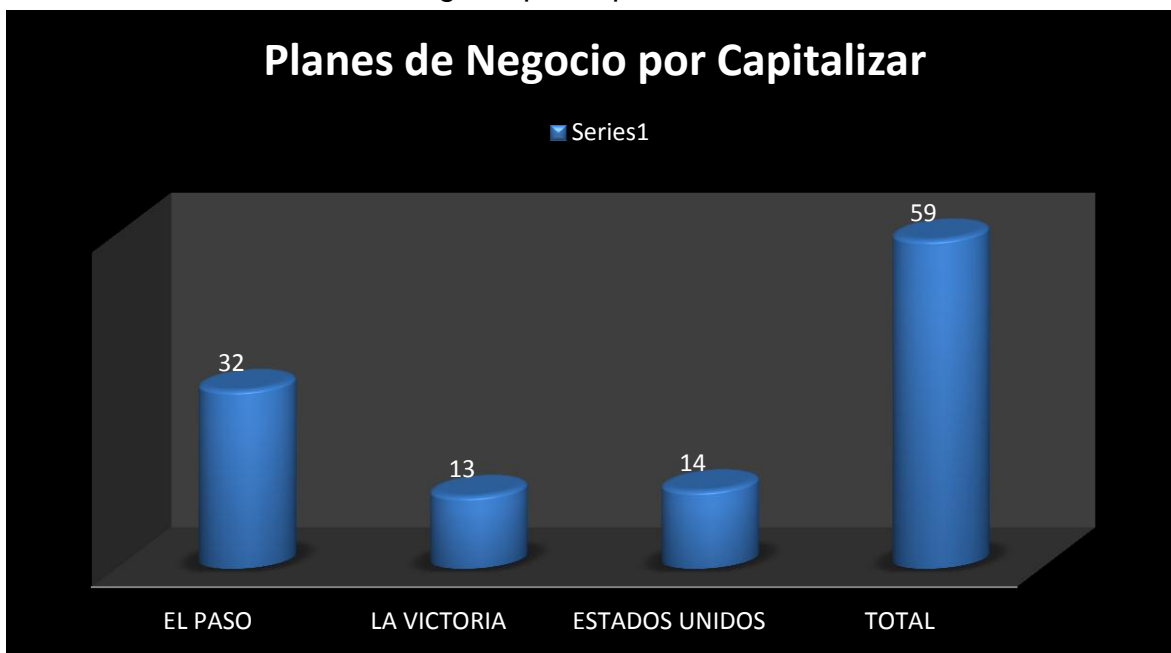

En el 2018 se capitalizaran 59 planes de negocio 32 del paso 13 de la victoria de san isidro correspondientes al programa LEOS Y 14 de estados unidos

- Acompañamiento a la administración municipal de Becerril en el corregimiento de Estados Unidos al evento de “Conmemoración a la memoria histórica de víctimas”, y así mismo socialización del programa C-EMPRENDE
- Intervención y Participación en los laboratorios experimentales de las organizaciones socio-empresariales (LEOS) en el corregimiento de La Victoria – municipio de La Jagua de Ibirico, asignado por el PROGRAMA DE DESARROLLO Y PAZ DEL CESAR (PDPC)
- Acompañamiento a la apertura del primer grupo de emprendimiento del corregimiento La loma, municipio del Paso. Se inició con dos grupos de 30 emprendedores para un total de 60 personas.
- Se realizó reunión con los emprendedores del corregimiento de La Victoria, con la entidad financiera Coagrosur para socialización de sus productos y motivación de ahorro programado.

- Clausura del curso de costos y presupuesto, desarrollado por el SENA para el semillero de confecciones del municipio de La Jagua de Ibirico.
- Se concluyó y supero los limitantes presentados a la red de mujeres durante el proceso de planificación y organización en la terminación de los compromisos adquiridos de acuerdo a lo solicitado por la producción de uniformes de las diferentes empresas asociadas.

Reunión con Jaider Nobles García, representante WOCCU operador de la Banca de Oportunidades, funcionarios de la entidad Coagrosur, el director general del programa Ricardo Corrales. En esta reunión WOCCU dio a conocer su proyecto de inclusión financiera, sus aliados y la importancia de articular trabajo con C-EMPRENDE.

Clausura y entrega de certificación del curso de vigilancia, realizado por la Escuela Escapin y el Grupo Prodeco, donde participaron entidades públicas y privadas como la empresa de seguridad privada INTERGLOBAL, Cámara de Comercio y Alcaldía Municipal de La Jagua de Ibirico.

Acompañamiento a la apertura de Formación Integral del Ser (FIS) para el segundo grupo de la línea de empleabilidad de la vereda El Hatillo – municipio del Paso. Las capacitaciones serán desarrolladas por Ana Lucia Arias, funcionaria del PNUD y C-EMPRENDE tiene el compromiso de ayudar en la gestión de oportunidades laborales para las personas capacitadas.

Mesa de trabajo en la oficina de agencia pública de empleo, con el objetivo de crear alianzas estratégica entre SENA, PPRODECO Y C-EMPRENDE, para beneficio de las comunidades el corredor minero. Se acordaron validar la posibilidad de acordar reunión con los contratistas para presentar los servicios de SENA y C-EMPRENDE, seguir utilizando página de SENA y gestionar las solicitudes que Prodeco realizara.

Clausura del laboratorio experimental de organizaciones socio-empresariales (LEOS). Desarrollado por el Programa de Desarrollo y Paz del Cesar (PDPC).

Las actividades de la línea de emprendimiento se consolidaron a través de:

- Intervención y Participación en los laboratorios experimentales de las organizaciones socio-empresariales (LEOS) en el corregimiento de La Victoria – municipio de La Jagua de Ibirico, asignado por el PROGRAMA DE DESARROLLO Y PAZ DEL CESAR (PDPC) Visita de acompañamiento a negocios capitalizados en el municipio de La Jagua de Ibirico y sus corregimientos.

- Finalización del proceso de capacitación en Fortalecimiento Integral de Capacidades Empresariales a emprendedores del corregimiento de la Victoria de San Isidro, La Palmita y casco urbano de La Jagua de Ibirico, por parte de la asesora microempresarial.

RELACION SENSIBILIZADOS, ENRUTADOS Y REFERENCIADOS DEL 1 DE ENERO AL 31 DE DICIEMBRE DE 2017				
MES	SENSIBILIZADOS	ENRUTADOS	REFERENCIADOS	VINCULADOS
ENERO	528	140	110	77
FEBRERO	299	46	30	108
MARZO	602	164	129	132
ABRIL	292	234	182	143
MAYO	1533	382	269	78
JUNIO	444	503	342	209
JULIO	587	474	382	108
AGOSTO	198	173	129	112
SEPTIEMBRE	545	164	65	93
OCTUBRE	305	328	101	60
NOVIEMBRE	879	308	271	52
DICIEMBRE	205	147	102	42
TOTAL SEMESTRE	6417	3063	2112	1214

ACTIVIDAD ECONOMICA DE NEGOCIOS CAPITALIZADOS EN EL CORREGIMIENTO DE BOQUERON

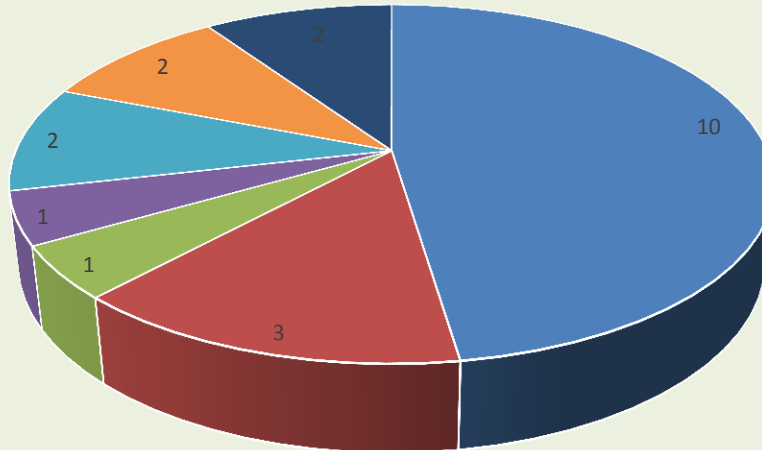

- GASTRONOMIA
- CONFECCION
- SALA DE BELLEZA
- LAVANDERIA
- AGROPECUARIA
- VARIEDADES
- PANADERIA Y REPOSTERIA

De estos 21 planes de negocio 10 son de alimentos 3 de confecciones 1 es una sala de belleza 1 es una lavandería 2 pertenecen al sector agropecuario 2 de variedades y 2 de panadería y repostería

10 Planes de negocio aprobados y desembolsados en la jagua de ibirico en el segundo semestre del 2017



De estos planes de negocio que son 10 en total tenemos 3 de alimentos 2 de servicios 2 de comercio 1 de industria específicamente confecciones 1 de apicultura producción de miel de abeja y 1 de floricultura más exactamente un patio demostrativo de heliconias.

CAPITAL SEMILLA DE LA JAGUA DE IBIRICO

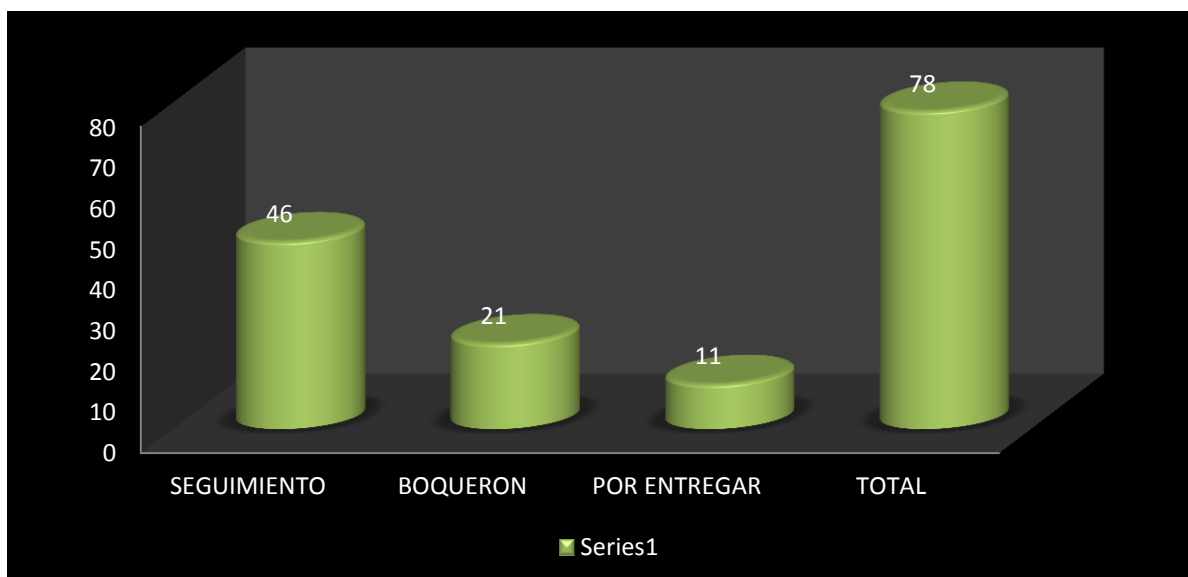

Este es el capital semilla entregado hasta el momento 46 unidades productivas aprobadas en el periodo anterior y 21 unidades productivas del corregimiento de boquerón a las que también se les está haciendo seguimiento y aplicando la ruta desarrolla y 10 unidades productivas aprobadas también de la jagua de ibirico las cuales se capitalizaron en el segundo semestre con esto hasta el momento tendremos 78 unidades productivas capitalizadas

LECCIONES APRENDIDAS

- Se desbordo la capacidad del cemprende para financiar proyectos de negocio De haber contado con una información primaria inicialmente se hubiesen establecido unas metas acorde con las necesidades de la población, y las metas establecidas quedaron muy inferiores a las necesidades de la población
- La demanda de servicios de la población resultó ser mayor a nuestra capacidad instalada. Es decir que el equipo de trabajo de seis personas no es suficiente para la cantidad de usuarios que solicitan el servicio del centro y en algunas ocasiones quedan muchas personas esperando.
- Contextualización con los Planes de Desarrollo Municipal.
- Articulación efectiva de aliados. Las articulaciones con aliados para financiar los planes de negocio de C-emprende ha perjudicado la financiación de los proyectos de negocios sobre todo los de la segunda fase.

- Necesidad de abrir grupos en los corregimientos y por deficiencia en el transporte no se pudo ejecutar algunas acciones.

RETOS

- Trabajar con éxito con nuestra población objetivo
- Mejora continua en los procesos para alcanzar la calidad total
- Bajar la deserción
- Financiación para los proyectos pendientes.
- Agencia mixta de colocación
- Articular DPS ANSPE toda la oferta de servicios
- Atender los corregimientos en negocios rurales inclusivos
- Estrategia de cámara de comercio y alcaldía para abordar la informalidad.
Laboral
- Fortalecer la imagen de C-emprende en los mega proyectos del cesar

Atentamente.

RICARDO CORRALES
Director General C - emprende

**EVIDENCIAS
FOTOGRAFICAS**



REUNION DIRECTIVOS DE PRODECO ALCALDES



CONVOCATORIA MASA



ENTREGA DE CAPITAL SEMILLA JAGUA



ENTREGA DEL CAPITAL SEMILLA BOQUERON





Seguimiento a los indicadores de C-emprende



Certificado al curso de vigilancia interglobal



Capacitación FIS hatillo



Reunión agencia publica de empleo SENA



Cierre De Leos Laboratorios experimentales de organizaciones socioempresariales



--	--